



南投縣縣民
防火防手冊

南
投
縣
縣
民

防 災 手 冊



目錄

出場人物介紹	-----	04
壹・地震災害篇		
地震災前整備	-----	06
地震時的五千萬	-----	08
地震時應變	-----	09
地震時應變-戶外	-----	10
震災後我該怎麼辦	-----	11
南投縣活動斷層分布圖	-----	13
貳・颱風災害篇		
如何蒐集颱風消息	-----	16
颱風前我該如何準備?	-----	17
沙包堆放回收方式	-----	18
避難地點	-----	20
災時自我安全保護	-----	22
颱風過後該怎麼做?	-----	23
參・豪大雨篇		
豪大雨來了怎麼辦?	-----	26
南投縣淹水潛勢分布圖	-----	28
肆・土石流災害篇		
土石流警戒發布和作為	-----	32
土石流防範步驟	-----	33
土石流防災小撇步	-----	34
南投縣土石流潛勢溪流分布圖	-----	35
南投縣土石流潛勢溪流一覽表	-----	36

伍・火災災害篇

家庭火災五大原因及預防措施自我檢視	-----	40
住宅用火災警報器	-----	44
如何裝設住宅用火災警報器	-----	45
火場逃生要領	-----	46
火災發生時應該如何報案	-----	48
滅火器使用方法	-----	49
火災後我該怎麼處理？	-----	50
火災受災戶服務	-----	52

陸・救護篇

CPR+AED	-----	54
哈姆克立法	-----	56

柒・緊急避難包

有「ㄉㄨㄛˊ」有保庇	-----	60
------------	-------	----

捌・附錄

南投縣警察機關聯絡一覽表	-----	64
南投縣消防機關聯絡一覽表	-----	68
南投縣急救責任醫院一覽表	-----	69
南投縣鄉鎮市公所一覽表	-----	69
南投縣13鄉鎮市避難收容處所	-----	70
居家安全診斷表	-----	82
緊急聯絡卡	-----	84

版權頁面

-----	86
-------	----

出場人物介紹

小海

活潑開朗，喜歡幫助他人。熱愛著自己身為消防人員的工作。



星姐

為人細心，擅長處理困難的事物。是位辦公室職員。

阿月

為人正義，雖然看起來有些冷淡，但其實是個內心熱血的警察。



Chapter

1

地震 災害篇

地震災前整備



▲ 滾輪加裝托盤



▲ 加強固定懸掛在天花板上的照明燈

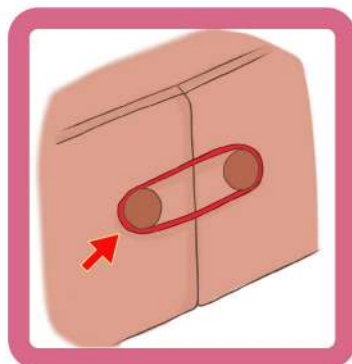

▲ 將置物櫃的開合門或抽屜綁住

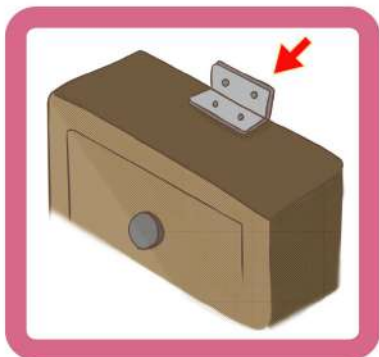

▲ 固定傢俱



▲ 重物下搬

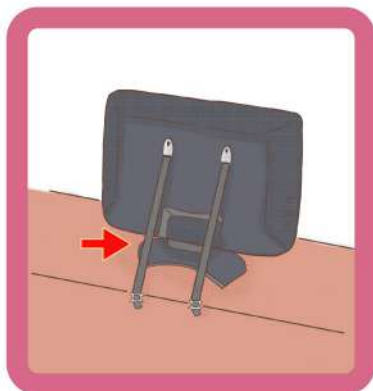

▲ 電視/家電加裝安全繩

地震災前整備

- 家庭會議討論
(確定附近避難場所)
(災時聯絡方式)
(繪製避難逃生路線)
(知道電源與燃氣總開關位置)
- 填寫家庭防災卡
- 準備緊急避難包
- 參加防救災訓練



家庭防災卡

▲ 緊急集合地點

(地震與火災) 住家外：
(颱風/坡地) 社區內：

社區外：
社區外：

▲ 緊急聯絡人(本地)

稱謂：
手機號碼：
電話(日)：
電話(夜)：

▲ 緊急聯絡人(外縣市)

稱謂：
手機號碼：
電話(日)：
電話(夜)：

▲ 災民收容所(緊急安置所)

地址：
電話：

註：可洽尋住家所在地鄉鎮市公所人員或網站、「內政部社會司」網站、各縣市政府、社會局(處)或消防局網站中取得，若所在地公所已經就災害類別區分不同避難處所，則應分災害類別填寫不同資料。

▲ 1991留言平台約定電話：

註：約定電話為方便親友記憶使用，事先約定好的電話號碼，以家戶電話(含區域號碼)或手機號碼為佳。如為市話049-4213-XXXX，請按0494213XXXX，如為行動電話0942-130-XXX，請按0942130XXX。



地震時的五千萬

千萬

不要打開電器開關

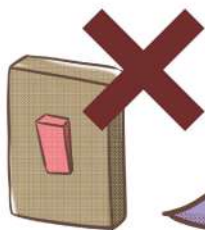

千萬

不要點燃火源



千萬

不要搭乘電梯
以免受困



千萬

不要開車避難影響
緊急車輛通行



千萬

不要搭乘靠近有裂縫
的大樓牆面或柱體

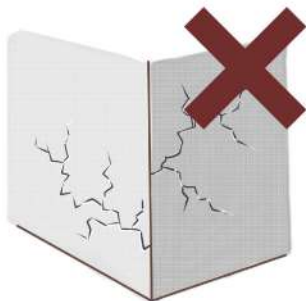

地震時應變

避難三步驟



趴下



掩護



穩住、抓住桌腳

- 躲在堅固桌下(抓住桌腳)、柱子旁或水泥牆壁邊，保護頭部及身體



- 遠離窗戶

- 高樓層(約10樓以上)要特別注意，搖晃會持續數分鐘，並大幅度搖晃，將增加家具類翻倒、掉落或大幅移動的危險

- 在床上請側身捲曲身體，用枕頭或棉被保護頭部
- 震後檢查建築物門窗是否變形，決定下一步行動



地震時應變-戶外

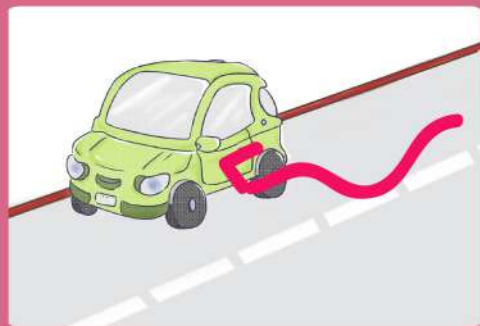

- 開車請減速靠邊停，若行駛於高速公路或高架橋上應先停車，待地震停止後小心迅速離駛
- 搭乘大眾運輸工具時，應即緊握扶手或吊環，車停後聽從站務人員引導避難疏散

- 切記！就地避難優先，不要慌張地往室外跑
- 在室外請遠離危險物、掉落物（如路樹倒塌、電線掉落，以及招牌、冷氣機、花盆、屋瓦瓷磚、碎玻璃等）
- 切勿靠近已有損傷的建築物、工地、電線桿、圍籬等危險區域



近日網路流傳美國道格·庫普先生所提『生命三角理論』，遇到地震，應躲在桌子旁、沙發旁或牆角，而不是優先躲在桌子下。但是，這一套避難理論並沒有獲得各國官方的認同，主要是因為地震發生的情境、人員身處的場所環境，以及世界各國的建物耐震結構均不相同，並無法以一概全，在此呼籲各位市民，遇到地震時，仍應依照上述抗震保命三步驟採取避難行動。



震災後我該怎麼辦

- 確定地震搖晃停止
- 確保自身安全
- 關閉家中火源及電源
- 前往事前規劃集合地點
找尋家人
- 運用手機確認家人平安，
若手機或電話不通，可撥
打1991保平安留言平台



- 受困時，先保持冷靜確認
自己身在何處
- 運用身邊手機或電話求援
- 無訊號時運用手邊硬物敲
打牆面發出聲音
- 盡可能讓救災人員知道自
己所在的位置

1991 網頁版 <http://www.1991.tw>



震災後我該怎麼辦



- 進行避難疏散時，留意四周鄰居狀況，確認是否有人仍受困
- 必要時協助避難或簡易包紮救護
- 確認安全疏散路線，並配合鄉鎮市公所、村里幹事、警察、消防及民防人員等防災人員指示

- 疏散避難時要互相照應避免單獨行動，並協助老弱婦孺疏散撤離
- 避難時間長短與返家重建家園時機，應依鄉鎮市公所、村里幹事、警察、消防及民防人員等防災人員指示，切勿自行返回家園，以免發生危險



勿慌、勿忙、勿急，保持冷靜



南投縣活動斷層及一公里範圍 與土壤液化潛勢分布圖

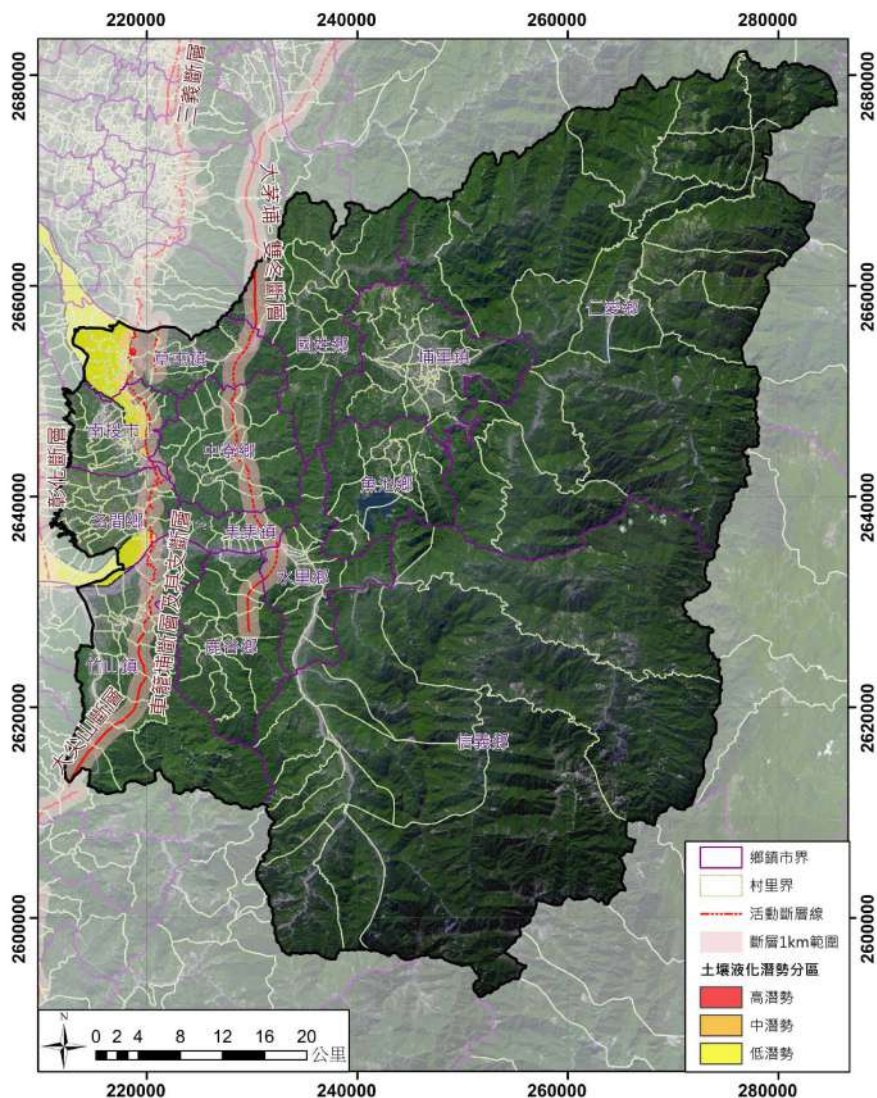

備忘錄

Chapter

2

颱洪 災害篇

如何蒐集颱風消息



▲交通部中央氣象局



▲經濟部水利署防災資訊服務網



▲土石流防災資訊網



▲國家災害防救科技中心



▲南投縣防災情資網



▲南投縣災害情資網

颱風前我該如何準備？



- 注意颱風動態，聽廣播、看電視或上網，注意是否在警戒範圍內，並完成防颱措施。



- 準備沙包，低窪地區應準備沙包或設置防水閘門，防豪雨灌入。



- 檢查緊急避難包並儲存生活用水及物資。



- 室外的準備，檢修屋頂、門窗及牆壁並暢通居家排水溝。玻璃貼上膠帶，避免強風吹破；花木果樹應修剪加支架，屋外懸掛的招牌以及雜物應立即取下或用繩索固定。

沙包堆放回收方式

● 堆疊方式

1. 人字形：上下排分別以左右走向交叉向上堆疊

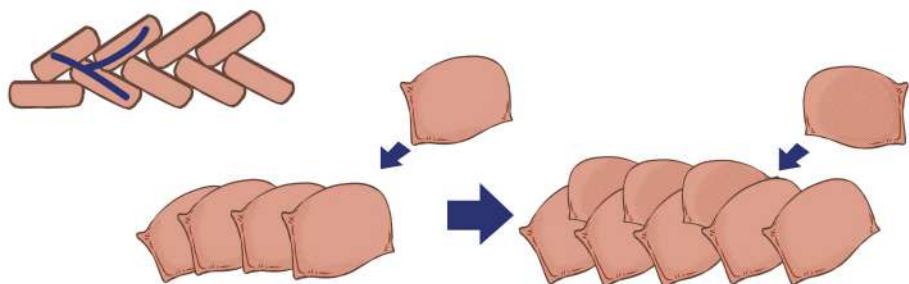

2. 磚牆形：上下排以1/3重疊方式向上堆疊

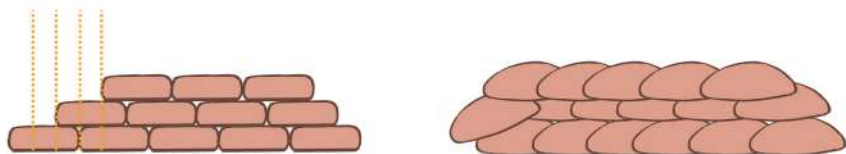

● 堆疊高度

應達以往曾淹水高度之1.5至2倍為佳

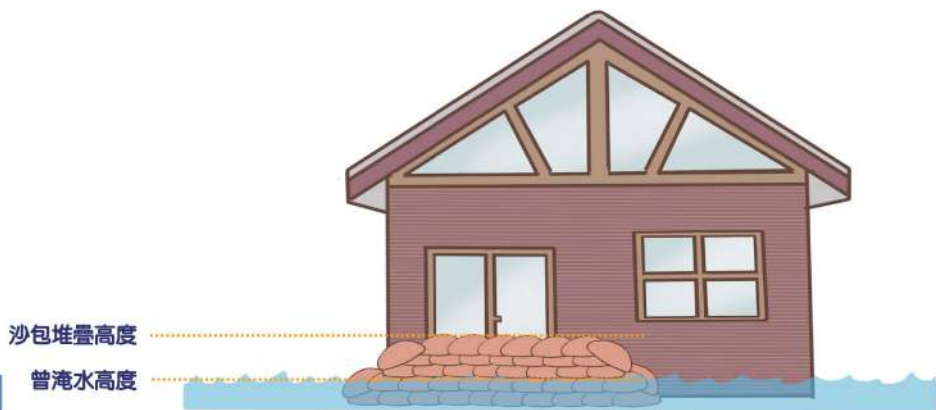

● 建築物需堆疊沙包之主要地方



▲ 出入大樓通道口

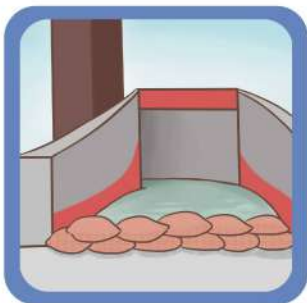

▲ 地下停車場出入口



▲ 地下室氣窗

● 沙包堆疊注意事項

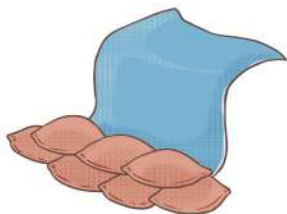

1. 最內側地上應先鋪一層防水布後，在往上堆疊，避免積水滲漏。

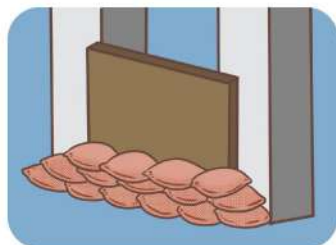

2. 兩根梁柱之間應以木板撐立，再於前方堆疊沙包，以增加穩定度。

● 沙包領取、保存與回收

1. 使用過的沙包應置於乾燥處瀝乾。
2. 沙包不使用時應置於乾燥處，最好離地墊高並覆蓋防水布或遮蔽物，避免日曬雨淋。
3. 沙包的領取與回收，請洽詢各鄉鎮市公所。

避難地點

疏散措施

- 住在低窪、較易淹水地區的居民，應注意河川、排水系統，一旦發生災情，應配合救災人員的指揮，採取疏散措施。
- 內政部消防署已建置了全國「村里簡易疏散避難圖」，在圖中即有各村里避難收容所位置，在處所周邊明顯處或主要道路，設有「防災避難看板」，載明避難收容場所名稱、方向、收容人數等資訊，以便讓民眾了解避難收容場所的位置，在災難來臨時，能迅速引導抵達。
- 水災的避難原則為就地避難或垂直避難，低窪地區則需前往避難收容場所。
- 當災害發生、需要疏散避難時，會由各村里長、警察或消防人員協助引導疏散避難。



就地避難

- 當災害發生或可能發生時，地方政府針對居住於土石流潛勢區域或易淹水地區之民眾或保全戶，以村里為單位，就近於轄內預先規劃之避難收容處所進行避難，通常以村里辦公室、附近之學校、寺廟等為主。

垂直避難

- 當遇有發生淹水、海嘯災情之虞時，若已無充裕時間前往安全之避難或收容場所，且道路狀況已呈現困難及不安全時，淹水潛勢地區之民眾應盡速移動至居家或鄰居之2樓以上場域或進行避難。



- 留意住家鄰居情況，必要時協助避難或關心照護。
- 確認安全疏散路線，並配合鄉鎮市公所、村里幹事、警察、消防及民防人員等防災人員指示；疏散避難要互相照應不可單獨行動，並協助老弱婦孺疏散避難。

- 如果不小心受困，利用身邊通訊設備通報自己或家人受災地點，並盡可能讓救災人員知道自己的確切位置與現況。



災時自我安全保護



- 停電時，請使用手電筒，如使用燭火應遠離可燃物，並將蠟燭穩固及防護避免造成火災。



- 如住宅堅固，沒有特殊必要，請不要涉險外出。



- 看到垂(斷)線，不可觸摸，撥打「1911」專線請電力公司派員。



- 如正在戶外登山露營，應儘早返家，向學校、家人電話連繫行程及路線。



- 駕車應慢行，遇強風侵襲，應停靠路邊或找安全處掩蔽；行經地下道時，應留意積水高度，勿強行通過。

颱風過後該怎麼做？

● 災後環境清理原則



● 一般垃圾請配合環保單位清運，勿隨意棄置。



● 如需丟棄家電或大型傢俱等物品，請洽環保單位約定時間地點清運。



▲ 花瓶



▲ 水缸



▲ 盆栽墊盤



▲ 輪胎

● 室外積水區域或容器，易成為登革熱等病媒蚊孳生溫床，應將任何可能積水之物品(如上圖四樣物品)，清理乾淨。



南投縣政府
環境保護局網站



備忘錄

Chapter

3

豪大 雨篇

豪大雨來了怎麼辦？

中央氣象局發布豪(大)雨特報時，居住在容易受到風雨影響的地區，需提前進行避難行動，移至安全的地點。

● 哪些場所需特別注意

1. 地勢較低的區域

下大雨時，地勢較低的地區易淹水，同時對於看不到位置的溝渠要特別注意。

2. 地下室建築物

為防止水淹進建築物，準備防水閘板及沙包防範，若可能發生淹水前應及早避難。

3. 河流

河流有氾濫的可能性，因此不要靠近河邊，住在河邊的人要注意附近地區的狀況及防災報導，做好隨時避難的準備。

4. 山區

坡地和山區要注意土石流災害的發生，發現土石流前兆時，為確保安全，以先行避難為原則。

下豪雨了，需注意會發生什麼災害？

提防瞬間強降雨、雷擊、強陣風，河川慎防溪水暴漲，山區注意坍方落石，低窪地區防範淹水。如連日豪雨，土壤含水量高，應慎防土石流發生。



● 遠離危險



1. 不要靠近河流等處

發生豪雨時，河流的水有氾濫之虞，不可靠近；溪水暴漲，有溢堤之情況時，不可強行橫越橋梁。



2. 強降雨區水平能見度較差，需注意行車安全



3. 不要經過地下道等低窪處

地下人行通道或比路面低的隧道等，在豪雨中易淹水，請勿從該處通過。



4. 勿在淹水的道路行走

淹水的道路上，排水溝蓋可能有脫落危險，萬不得已要在淹水的地方移動時，要用傘等物品一邊探索一邊移動。

南投縣定量降雨連續6小時350mm淹水潛勢分布圖

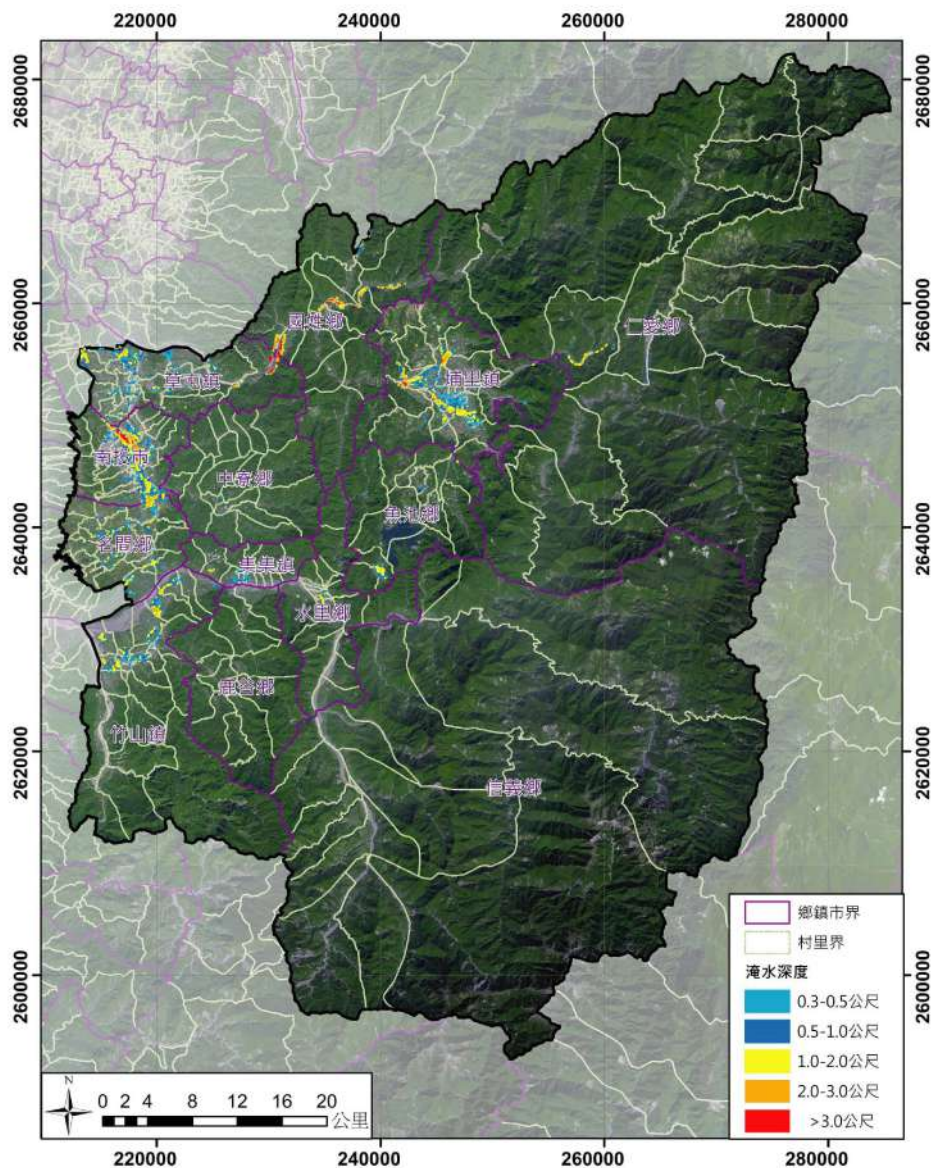

南投縣定量降雨連續24小時650mm淹水潛勢分布圖

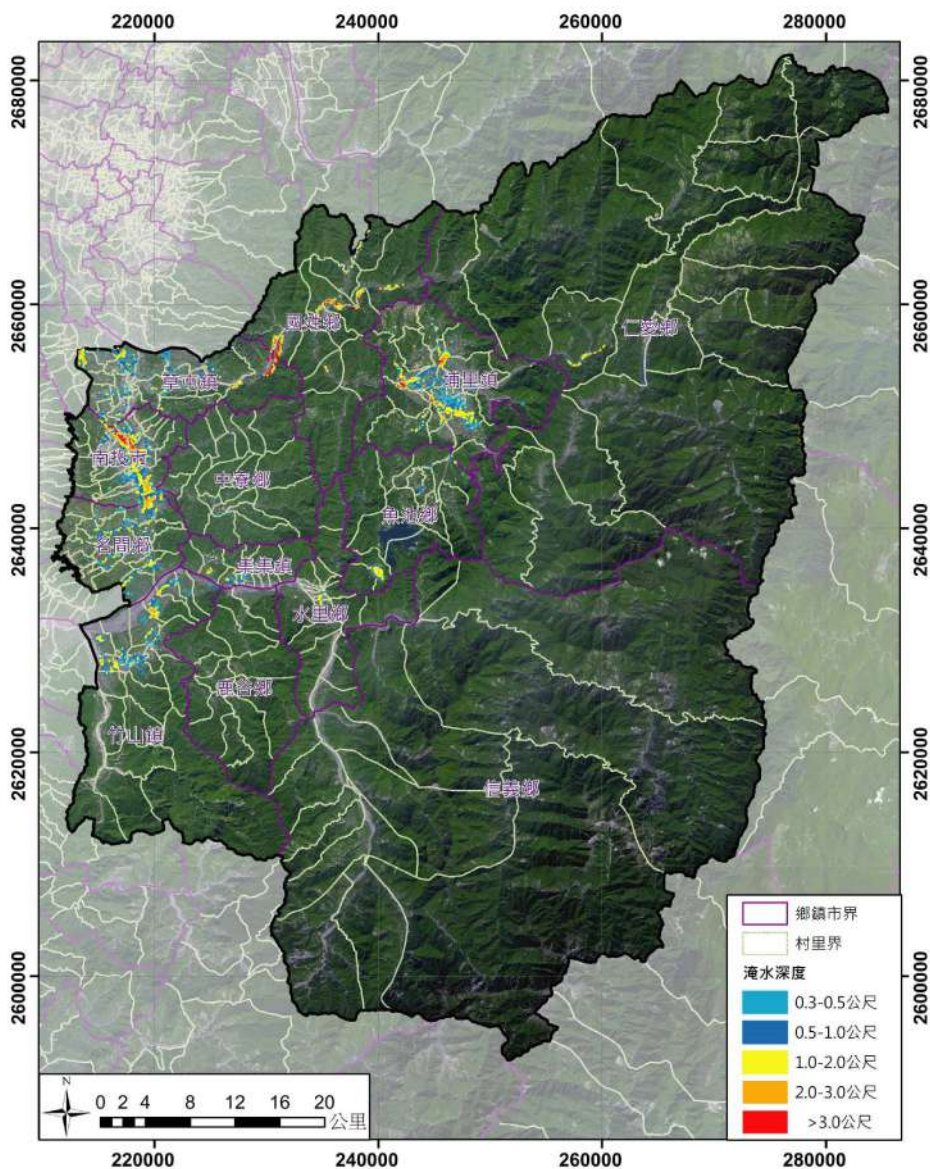

備忘錄

Chapter

4

土石流 災害篇

土石流警戒發布及作為

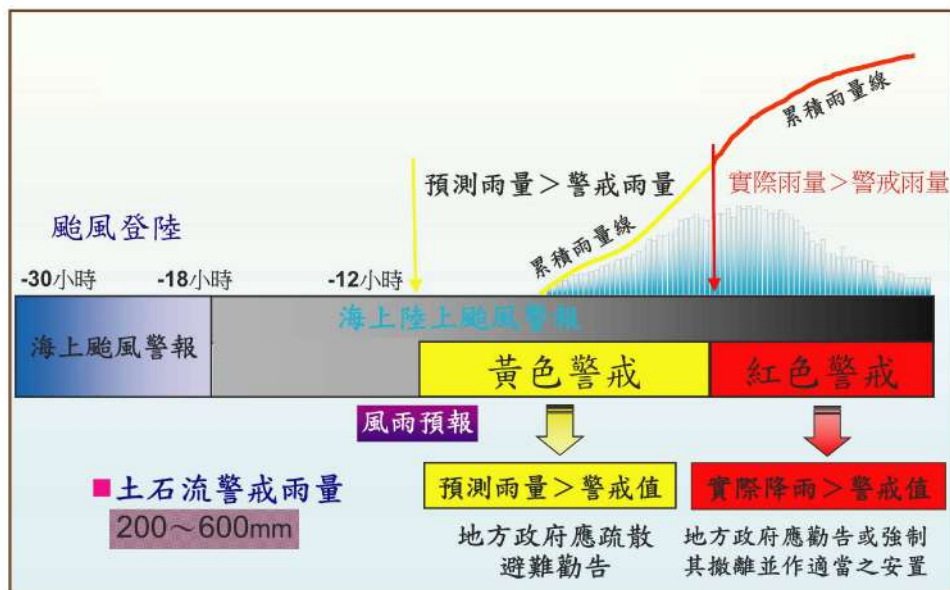

- 由行政院農業委員會依據中央氣象局提供之氣象預報及雨量資料，並參照土石流警戒基準值，研判土石流災害發生之可能性，來發布土石流警戒預報〈紅色或黃色警戒〉
- 當農委會發布該地區為二級〈黃色警戒〉土石流警戒時，當地居民應配合地方政府防災人員進行預防性疏散避難
- 當農委會發布該地區為一級〈紅色警戒〉土石流警戒時，地方政府防災人員應勸告或強制當地居民撤離並做適當之收容所安置



資料來源：行政院農委會水土保持局土石流防災資訊網



土石流防災步驟

●容易發生土石流災害地點

- 〈1〉上遊崩場地滑區
- 〈2〉溪流兩岸易冲刷區
- 〈3〉下游谷口扇狀地帶



●備好防災物資，熟悉土石流避難路線

平時應備妥緊急避難包並熟悉避難路線，豪雨或颱風天即應盡早撤離至避難收容場所。若未及時撤離而遇土石流發生，請立即往溪流兩側高地避難。

●留意即時訊息，親友保持聯絡

民衆可透過下列管道獲知土石流警戒訊息：

- 〈1〉電視新聞跑馬燈
- 〈2〉土石流防災資訊網(<http://246.swcb.gov.tw>)
- 〈3〉土石流災情通報電話(0800-246-246)
- 〈4〉語音廣播或防災簡訊(需事先至土石流防災資訊網申請)

●隨時觀察警戒，冷靜儘速通報

隨時留意周圍環境狀況，若發現居家附近出現土石流徵兆時，應儘速撤離並利用0800-246-246土石流災情通報電話通報，需要緊急搶救時，撥打119報案。

土石流之發生與否，與雨量有關，若遇上豪雨或颱風天就要提高警覺，遠離土石流潛勢地區，以確保自身安全。



土石流防災小撇步

- 為監測雨量，於土石流發生前及早撤退，可自行製作簡易「雨量筒」

材料▼



步驟▼



1. 首先剪開賣特瓶上方



2. 將石膏粉倒入賣特瓶，以1:1比例加水攪拌，這個步驟主要是填平賣特瓶底部不規則的部分



3. 將15公分直尺，對齊石膏的上緣，用透明膠帶貼在賣特瓶外面，這樣一個DIY簡易雨量筒就製作完成了



雨量筒使用方式▼

下雨時固定於戶外空曠處，當24小時累積雨量超過15公分，應提高警覺，超過20公分時，應立即疏散至避難處

南投縣土石流潛勢溪流與警戒基準值分布圖

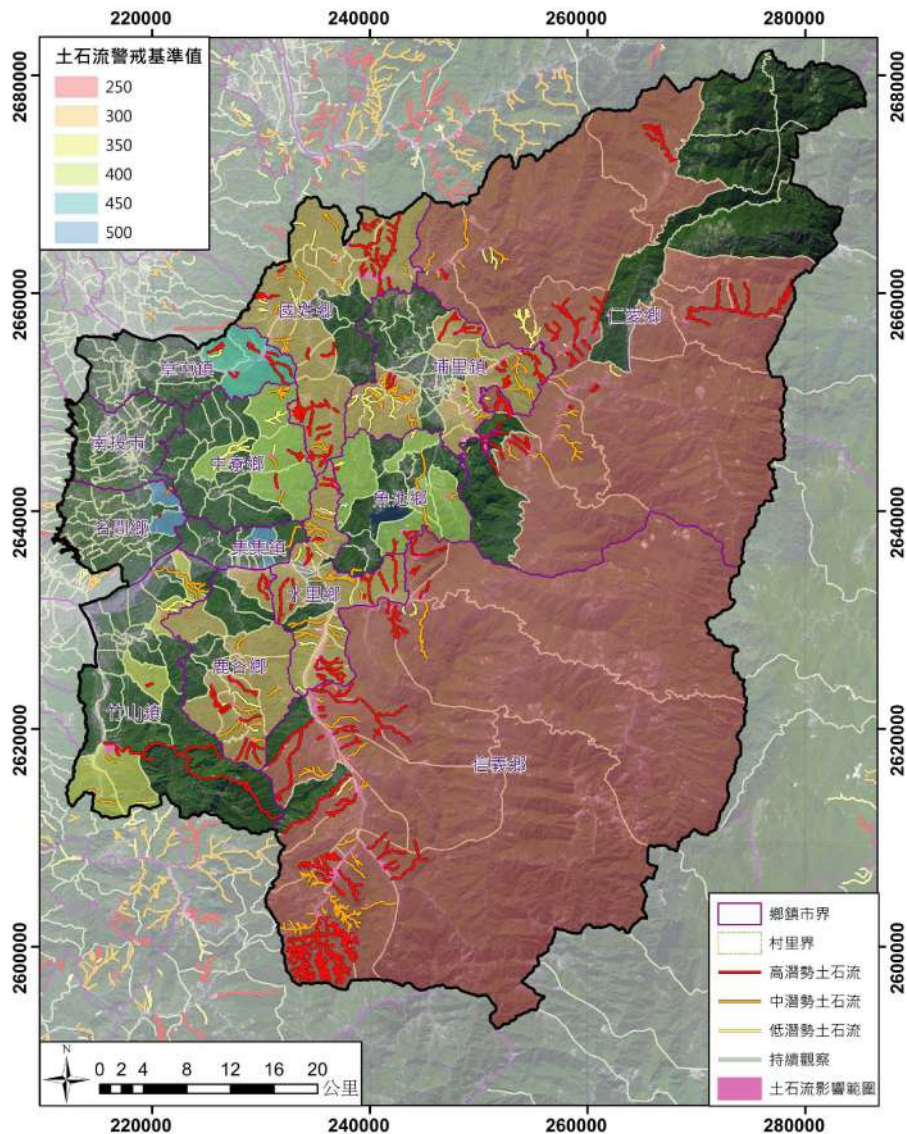

南投縣土石流潛勢溪流一覽表

南投縣土石流潛勢溪流

鄉鎮 (土石流潛勢溪流條數總計)	村里	土石流潛勢溪流數 (條)	警戒值(mm)
埔里鎮(49)	水頭里	1	300
	牛眠里	2	
	成功里	5	
	枇杷里	7	
	南村里	6	
	桃米里	3	
	蜈蚣里	15	
	福興里	2	
	麒麟里	8	
草屯鎮(7)	平林里	2	450
	雙冬里	5	
竹山鎮(9)	中央里	1	400
	秀林里	2	
	延平里	2	
	桶頭里	2	
	瑞竹里	2	
集集鎮(1)	廣明里	1	500
名間鄉(2)	仁和村	1	500
	萬丹村	1	
鹿谷鄉(22)	內湖村	11	300
	永隆村	1	
	竹林村	1	
	和雅村	5	
	初鄉村	1	
	瑞田村	1	
	鳳凰村	2	

中寮鄉(8)	廣福村	1	400
	福盛村	2	
	清水村	2	
	和興村	3	
魚池鄉(7)	大林村	1	400
	五城村	3	
	日月村	1	
	東光村	1	
	新城村	1	
國姓鄉(39)	大石村	1	300
	大旗村	3	
	北港村	7	
	長流村	2	
	長福村	2	
	長豐村	3	
	南港村	8	
	柑林村	1	
	乾溝村	11	
	福龜村	1	
水里鄉(35)	上安村	4	300
	水里村	1	
	民和村	3	
	玉峰村	2	
	車埕村	6	
	郡坑村	3	
	頂崁村	3	
	新山村	2	
	新城村	2	

	新興村	3	
	鉅工村	1	
	興隆村	5	
信義鄉(49)	人和村	2	250
	同富村	6	
	地利村	1	
	自強村	3	
	明德村	5	
	東埔村	5	
	神木村	11	
	望美村	2	
	潭南村	4	
	豐丘村	4	
	雙龍村	3	
	羅娜村	3	
	仁愛鄉(34)	互助村	
法治村		4	
南豐村		10	
春陽村		1	
發祥村		1	
新生村		4	
萬豐村		4	
精英村		1	
親愛村		4	
		合計262條	

資料來源：行政院農業委員會水土保持局 (<https://246.swcb.gov.tw/>)

Chapter

5

火災 災害篇

家庭火災五大原因及預防措施自我檢視

一·電器設備

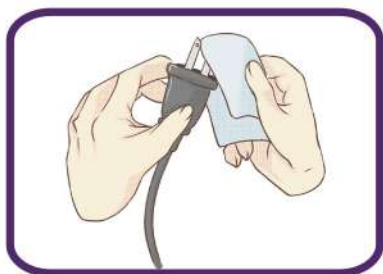

- 插頭應確實插入插座，且插頭、插座應定期清潔擦拭。

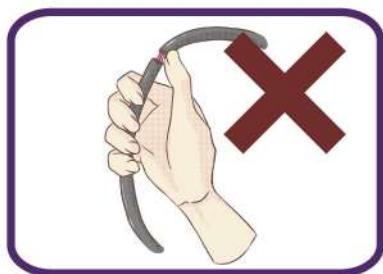

- 電源線應定期檢查電線表皮有無老化、破損及龜裂。



- 電鍋、烤箱及微波爐等高耗電之電器，應使用專用電源迴路。



- 電源線避免綑綁、擠壓、彎折使用。

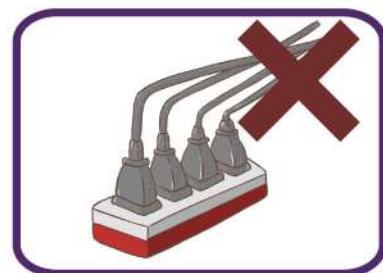

- 避免使用延長插座，若有必要，建議選用有過載保護裝置類型，且應避免高功率電器共用。

二·菸蒂

- 床上吸菸容易造成火災燒到自己，千萬不能在床上抽菸。



- 丟菸蒂前要確認弄熄，務必養成隨手熄滅菸蒂的習慣。



三·爐火烹煮

- 出門前應先檢查爐火是否關閉，切記養成「人離火熄」的習慣。



- 抽油煙機要定時清洗，並依照說明書規定安裝。



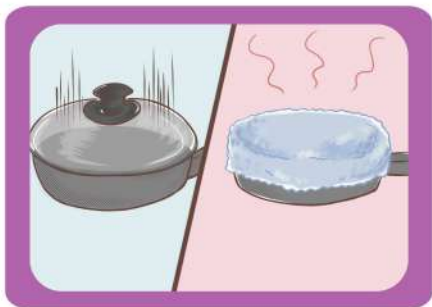

- 當油鍋起火時，立即蓋上鍋蓋或用濕毛巾覆蓋（將火源密閉窒息），千萬不能用水撲救以免火濺出燃燒蔓延。

四·玩火



- 打火機等火源，要妥善收藏在兒童不易取得的安全處。



- 看到幼小兒童玩火要馬上禁止，務必教育年紀較大的兒童正確的用火方法與知識。

滅火方式

一般可燃物火災，可用水或滅火器；但是油類火災與電器（電器用品或電線）火災，則切勿使用水滅火。



五・神桌燈燭與祭祀

- 應選用具有標準檢驗局合格標章之神明燈與電源線，並可改換LED低溫燈泡，使用時請注意電線是否有破損或發熱情況。



- 避免使用蠟燭，神桌擺設應將易燃物品與香爐、焚香、電線保持距離。



- 避免在屋頂、陽台燃燒金紙，容易造成火災，建議統一集中於安全空曠地焚燒。



安裝住宅用火災警報器

住宅用火災警報器不需任何配線可直接裝設，可分為偵煙式與定溫式，當警報偵測到火災，會以高分貝蜂鳴聲警示。



住宅用火災警報器

住宅死亡火警多發生在民衆睡眠時，因無法第一時間發現火災而喪生。睡眠狀態中，嗅覺是遲鈍的，若能藉由警報器所發出的聲響察覺火災發生，則可及早察覺並且逃生。



●裝置場所



※如果住家已設置火警自動警報裝置，則可免設住宅用火災警報器。

如何裝設住宅用火災警報器

應裝設於住宅內天花板或樓板處，以居室中心為原則，依照說明書安裝，並注意：

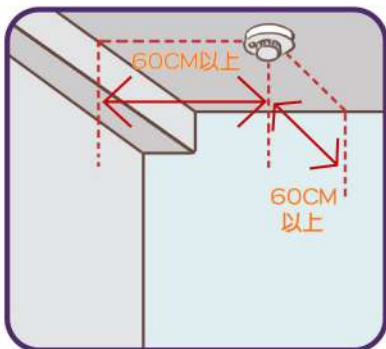

- 裝設於天花板時
距周圍牆壁或梁60公分以上處

- 裝設於天花板時
距冷氣等出風口1.5公尺以上

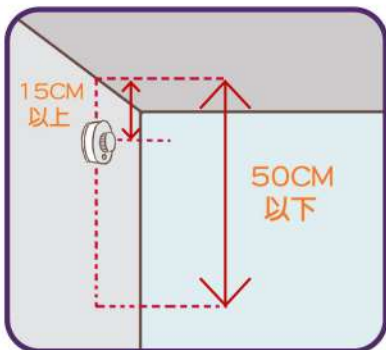
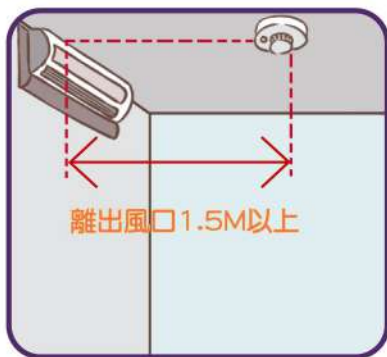

- 裝設於牆面時
距天花板下方15至50公分處

- 住宅用火災警報器若發出「滴滴」聲響時，表示內部電力不足或電池沒裝好，應立即檢查。
- 裝設後應定期檢測，若發現電力不足，應立刻更換電池。



火場逃生要領

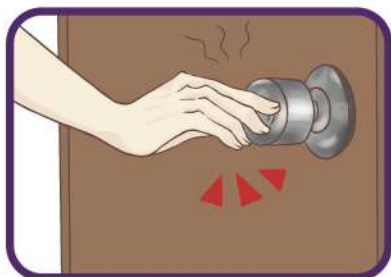

●手觸摸門

開門前先以手觸把手，若燙手勿開門，改採其他路線或選擇避難；若未感高溫，可先開縫視門外狀況安全再逃生，並關上門。



●無論是逃生或避難，請「關門」以延緩火煙擴散速度。



●勿搭電梯



●優先往地面層方向逃生



- 若遭遇濃煙，無法退回相對安全區時，以隨身衣物摀口鼻、沿牆壁採低姿勢逃生。



- 防止煙流從門縫進來，利用膠布或沾溼毛巾、床單、衣服等塞住門縫。



●相對安全區待救

若逃生動線受阻，應選擇相對安全區(如陽台、未起火的房間等)避難，關上房門，並塞住門縫，撥打119，至窗戶邊或陽台處揮舞鮮豔衣物，讓消防人員知曉待救位置。

切記：避難逃生應以樓梯、通道、安全門為主，在無法利用其他通道進行逃生動作時，才選擇利用緩降機逃生，不可將緩降機列為唯一的逃生工具。



火災發生時應該如何報案



- 保持鎮定，撥打119報案電話。



- 說清楚災害地點及附近明顯地標。



- 簡單描述災情狀況；有沒有人受困？起火樓層？火勢大小？燒什麼？有沒有什麼危險物品？

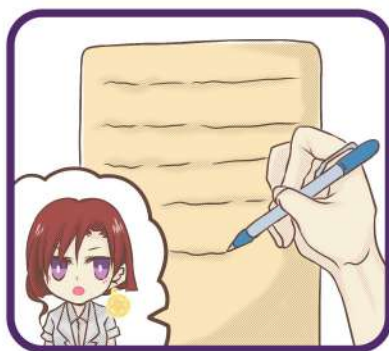

- 留下電話及住址，以便進一步聯繫，緊急時不掛斷電話保持通話狀態。

※119佔線時，可改撥110或1999(市民服務熱線)

滅火器使用方法

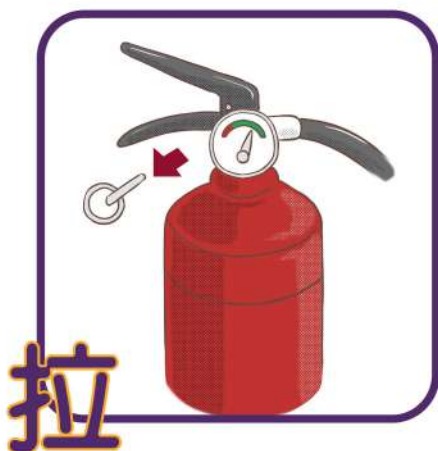

拉開安全插梢



抓住皮管前端，瞄準火源



壓下手壓板，滅火器噴出



向火源根部左右掃射

火災後我該怎麼處理？

申請火災證明

請依火災類型，事先備妥下列相關證明，洽火災發生之轄區消防分隊或消防局(049-2225134)。

申請建築物種類應繳證件如下

●申請人設籍於火災住所：



應繳國民身分證影印本或戶口名簿(或戶籍謄本)影印本或繳稅證明影本乙份。

●申請人未設籍於火災住所：



應繳國民身分證影印本(或戶籍謄本)及租賃契約影本或繳稅證明影本等足以證明文件乙份。

●財團法人繳驗法人證件：

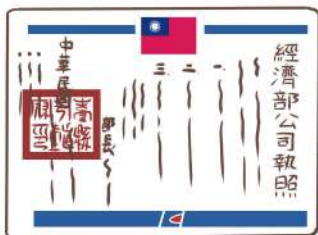

如公司執照、營利事業登記證、工廠登記證等，影印本乙份。

●申請汽(機)車種類應繳證件：



申請人國民身分證影印本或戶口名簿(或戶籍謄本)影印本乙份。以及汽(機)車行照影本或汽(機)車新領牌照登記書影印本乙份

●申請火災證明能作什麼？

- 1.申請火災保險
- 2.汽、機車牌照燒毀者，報廢車牌
- 3.火災廢棄物協助清運
- 4.減少稅賦
- 5.火災鈔票鑑定
- 6.火災急難救助
- 7.申請台電復電

火災受災戶服務

火災證明

●申請方式：

洽就近消防分隊或消防局(049-2225134)辦理。

●功用：

民衆申請火災證明後，可用火災證明申請下列權益

- 1.火災保險：請洽保險公司
- 2.稅賦減免：請洽中區國稅局南投分局(049-2223067)
地方稅務局(049-2222121)
- 3.火場廢棄物清運：請洽環境清潔稽查大隊各區中隊
- 4.台電復電：請洽台電公司南投縣營運處服務中心
(049-2350101)
- 5.火災鈔票鑑定：請洽法務部調查局南投縣調查站
(049-2228888)
- 6.火災急難救助：請洽各區公所社會課
- 7.汽機車牌照報廢：請洽監理站

●火災調查資料：

- 1.民衆申請火災調查資料，可得知火災的起火時間、起火地點、起火處與起火原因。
- 2.申請方式：民衆先電詢消防局(049-2225134)完成火災調查後，及可洽就近消防分隊或消防局辦理。

如果證明文件都燒毀怎麼辦？

火災證明申請主要是看身分證及繳稅證明，兩者都可以補請，如果都燒毀，補請後只要可以證明與火災戶有關的，皆可以從寬認定。



Chapter

6

救護篇

CPR+AED

●1.叫 確認反應、呼吸

確認患者沒有反應、沒有呼吸，且在環境安全的前提下，立即進行求救及胸外按壓急救。



●2.叫 叫人求救(打119)



若無反應則高聲求救，並打119。

取得AED

若有AED設法取得。



●3.壓 盡快壓胸

1. 施救者跪在病患旁，雙腳打開與肩同寬。
2. 雙手掌互扣，以掌根置於病患胸部兩乳頭連線中央。
3. 將雙臂及肘關節打直，以至少5-6公分的深度垂直下壓於病患胸骨。
4. 以每分鐘100-120下的速率按壓，直到病患反應、有其他人員接手或AED到達。
5. 應儘可能地減少中斷胸部的按壓時間。



●4.電 使用AED(開、貼、插、電)

1. 打開AED並按下開關(ON/OFF)。
2. 將電極片依圖示(下圖)貼覆於病患胸部上。

3. 插上電極片導線以連接AED。
4. 依指示執行電擊或繼續CPR。

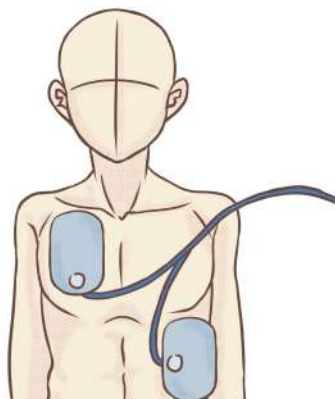

哈姆立克法

看到有人出現咳嗽等可能異物哽塞的反應時



●詢問

詢問「你噎到了嗎？」，絕不要去干擾待救者自發性的咳嗽，切不可拍患者背部。

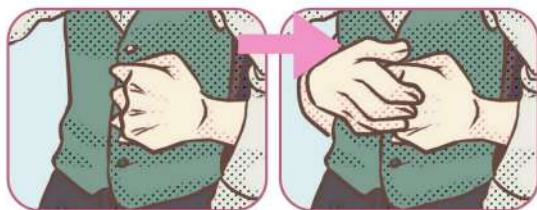

●哈姆立克法

(患者咳不出聲音，但仍保有意識時)

1. 雙腳弓箭步在待救者後方，兩手環繞腰部。
2. 一手握拳後，將拳眼面向待救者肚子，放置稍高於肚臍處，另一手緊握放好之拳頭
3. 雙手用力向內向上，快速重複壓擠，直到異物被排除或患者意識喪失為止。



●待救者意識喪失時

- 1.當待救者意識喪失而癱在施救者身上時，採弓箭步之後腳可順勢後退，小心的讓患者平躺。
- 2.協助待救者平躺後，將口中異物掏挖清除，若無異物，立即施予CPR急救。
- 3.CPR急救過程中，除非待救者已有明顯呼吸，否則應繼續操作CPR。

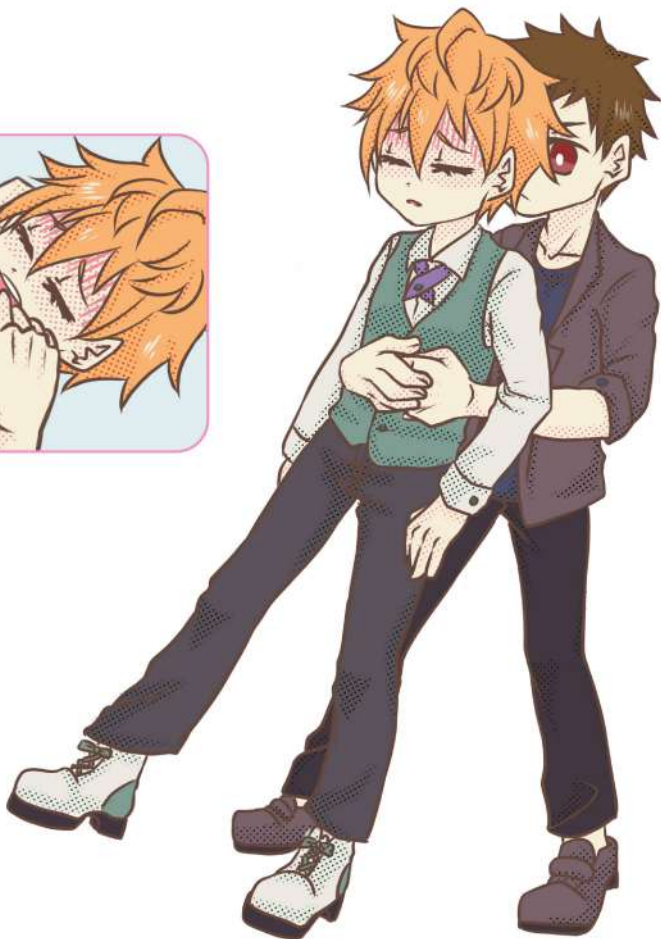

備忘錄

Chapter

7

緊急 救難包

緊急避難包-有「ㄉㄨㄛˊ」有保庇



礦泉水



禦寒衣物、內衣褲



手電筒、電池



筆記本、證件、現金



蠟燭、火柴



輕便型雨衣



面紙、暖暖包



手套



收音機



乾糧、罐頭



急救用品、常用藥

每人至少應準備3天份；每年應檢查更新一次
應放置家中隨手可取得處。



緊急避難包檢查表

請仔細檢查後在 打勾。

1. 礦泉水
2. 禦寒衣物、內衣褲
3. 手電筒、電池
4. 筆記本、證件、現金
5. 蠟燭、火柴
6. 輕便雨衣
7. 面紙、暖暖包
8. 手套
9. 收音機
10. 乾糧、罐頭
11. 急救用品、常用藥

備忘錄

Chapter

8

附錄

南投縣警局聯絡一覽表

警局名稱	電話	地址
南投縣警察局	049-2202282	南投縣南投市南崗二路133號
南投分局	049-2222923	南投縣南投市彰南路二段109號
南投派出所	049-2222336	南投縣南投市彰南路二段109號
永和派出所	049-2271002	南投縣南投市彰南路2段109號
赤水派出所	049-2271159	南投縣名間鄉大庄村南田路138號
崁峰派出所	049-2582138	南投縣名間鄉赤水村南田路291號
名間分駐所	049-2732149	南投縣名間鄉崁腳村名松路1段309號
新佳派出所	049-2225160	南投縣名間鄉中正村彰南路30號
鳳鳴派出所	049-2291939	南投縣名間鄉新街村彰南路422號
半山派出所	049-2251264	南投縣南投市八卦路837號
中興分局	049-2332585	南投縣南投市光華路115號
中興派出所	049-2332544	南投縣南投市光華路115號
永清派出所	049-2325314	南投縣南投市南營路745號
光明派出所	049-2332586	南投縣南投市光明路35號
府西派出所	049-2332557	南投縣南投市虎山路15號
草屯分局	049-2362002	南投縣草屯鎮中正路571號
上林派出所	049-2329309	南投縣草屯鎮草溪路136之2號
雙冬派出所	049-2571222	南投縣草屯鎮中正路46號
復興派出所	049-2334783	南投縣草屯鎮碧山路755號
爽文派出所	049-2601049	南投縣中寮鄉爽文村龍南路189號
中寮分駐所	049-2691330	南投縣中寮鄉永平村永平路278號
豐城派出所	049-2552223	南投縣草屯鎮中正路216號
新光派出所	049-2321224	南投縣草屯鎮芳草路2段412號
草屯派出所	049-2362066	南投縣草屯鎮中山里草鞋墩一街10號
中正派出所	049-2306200	南投縣草屯鎮中正路571號
埔里分局	049-2998439	南投縣埔里鎮中山路2段235號
埔里派出所	049-2998439	南投縣埔里鎮中山路2段235號
鯉潭派出所	049-2987829	南投縣埔里鎮中山路1段319號
桃米派出所	049-2913832	南投縣埔里鎮桃米里桃米巷48號
合成派出所	049-2931587	南投縣埔里鎮合成里西安路3段225號
梅林派出所	049-2461041	南投縣國姓鄉北港村國姓路48號
長流派出所	049-2431040	南投縣國姓鄉長流村大長路

		351號
長壽派出所	049-2721130	南投縣國姓鄉福龜村中正路1段157號
北山派出所	049-2451181	南投縣國姓鄉中正路4段153-1號
國姓分駐所	049-2721232	南投縣國姓鄉石門里國姓路265號
史港派出所	049-2931692	南投縣埔里鎮史港里西安路2段355號
愛蘭派出所	049-2912334	南投縣埔里鎮鐵山路118號
隆生派出所	049-2904298	南投縣埔里鎮南環路400號
竹山分局	049-2642040	南投縣竹山鎮集山路3段968號
竹山派出所	049-2642012	南投縣竹山鎮集山路3段968號
頂林派出所	049-2648702	南投縣竹山鎮頂林路399號
溪頭派出所	049-2612173	南投縣鹿谷鄉內湖村與產路1之20號
瑞竹派出所	049-2711710	南投縣竹山鎮鯉南路293號
中和派出所	049-2648620	南投縣竹山鎮前山路2段119號
過溪派出所	049-2648927	南投縣竹山鎮鯉南路172號
桶頭派出所	049-2711044	南投縣竹山鎮鯉南路319號
秀峰派出所	049-2671930	南投縣鹿谷鄉秀峰村仁愛路174號
竹林派出所	049-2676142	南投縣鹿谷鄉光復路106號
鳳凰派出所	049-2751102	南投縣鹿谷鄉鳳凰村新進巷1號
鹿谷分駐所	049-2752040	南投縣鹿谷鎮鹿谷村中正路2段76號
社寮派出所	049-2622002	南投縣竹山鎮社寮里集山路1段1694號
延平派出所	049-2644365	南投縣竹山鎮延和里集山路3段22號
杉林派出所	049-2611307	南投縣竹山鎮大鞍里溪山路5號
集集分局	049-2762702	南投縣集集鎮民生路63號
集集派出所	049-2760828	南投縣集集鎮民生路63號
郡坑分駐所	049-2821481	南投縣水里鄉群坑村郡水信路2段80號
東光派出所	049-2880126	南投縣魚池鄉東光村慶隆巷32號
五城派出所	049-2895114	南投縣魚池鄉五城村五城巷24號
車埕派出所	049-2771154	南投縣水里鄉車埕村民權巷108號
頭社派出所	049-2861013	南投縣魚池鄉頭社村平和巷145號
德化派出所	049-2850119	南投縣魚池鄉日月村中正路288號

日月潭派出所	049-2855121	南投縣魚池鄉水社村中山路144號
魚池分駐所	049-2895501	南投縣魚池鄉魚池村魚池街358號
水里分駐所	049-2770117	南投縣水里鄉北埔村博愛街260號
隘寮派出所	049-781064	南投縣集集鎮田寮里龍泉巷25號
仁愛分局	049-2802204	南投縣仁愛鄉大同村仁和路87號
霧社派出所	049-2802520	南投縣仁愛鄉大同村仁和路87號
翠巒派出所	049-2960040	南投縣仁愛鄉力行村翠巒路23號
親愛派出所	049-2974245	南投縣仁愛鄉親愛村高平路4號
春陽派出所	049-2802396	南投縣仁愛鄉春陽村永樂巷57號
中原派出所	049-2941073	南投縣仁愛鄉互助村中華路76號
清流派出所	049-2941073	南投縣仁愛鄉互助村中華路76號
眉原派出所	049-2941073	南投縣仁愛鄉互助村中華路76號
瑞岩派出所	049-2955185	南投縣仁愛鄉發祥村光復巷21號
南豐派出所	049-2920085	南投縣仁愛鄉南豐村中正路119之1號
榮興派出所	04-25991064	南投縣仁愛鄉榮興村碧綠巷24號
過坑派出所	049-2925753	南投縣仁愛鄉中正村平等巷118號
平靜派出所	049-2970196	南投縣仁愛鄉都達村法觀路18號
靜觀派出所	049-2970196	南投縣仁愛鄉都達村法觀路18號
紅香派出所	049-2955187	南投縣仁愛鄉發祥村仁盛路22號
松岡派出所	049-2802395	南投縣仁愛鄉大同村仁和路135號
華崗派出所	049-2960200	南投縣仁愛鄉翠華村華崗119之2號
望洋派出所	049-2955210	南投縣仁愛鄉力行村新望洋68號
廬山派出所	049-2802521	南投縣仁愛鄉精英村榮華巷43號
武界派出所	049-2977001	南投縣仁愛鄉法治村界山巷4

		號
萬豐派出所	049-2977001	南投縣仁愛鄉法治村界山巷4號
翠峰派出所	049-2802603	南投縣仁愛鄉大同村仁和路220號
信義分局	049-2791260	南投縣信義鄉明德村玉山路49號
信義派出所	049-2791261	南投縣信義鄉明德村玉山路49號
羅娜派出所	049-2831472	南投縣信義鄉望美村美信巷55號
東埔派出所	049-2741264	南投縣信義鄉潭南村和平巷47號
和社派出所	049-2791583	南投縣信義鄉豐丘村高平巷8號
久美派出所	049-2831595	南投縣信義鄉新鄉村新鄉路105號
豐丘派出所	049-2701321	南投縣信義鄉東埔村開高巷56號
新鄉派出所	049-2741321	南投縣信義鄉雙龍村光復巷33號
潭南派出所	049-2831471	南投縣信義鄉羅娜村信筆巷66號
青雲派出所	049-2770310	南投縣信義鄉人和村民生巷9號
人倫派出所	049-2741142	南投縣信義鄉地利村開信巷14號
雙龍派出所	049-2701304	南投縣信義鄉同富村同和巷6號
地利派出所	049-2791260	南投縣信義鄉明德村玉山路49號

南投縣消防局聯絡一覽表

消防局名稱	電話	地址
南投縣政府消防局	049-2225134	南投縣南投市民族路494號
第一大隊	049-2351119	南投縣南投市營南里南營路810號
南投分隊	049-2222534	南投縣南投市民族路494號
中興分隊	049-2337142	南投縣南投市營北里中正路156號
鳳鳴分隊	049-2292548	南投縣南投市鳳鳴里八卦路831號
草屯分隊	049-2362063	南投縣草屯鎮敦和里碧山南路185號
雙冬分隊	049-2572817	南投縣草屯鎮雙冬里中正路37號
碧興分隊	049-2324415	南投縣草屯鎮碧興路一段340巷21號
中寮分隊	049-2691570	南投縣中寮鄉永平村永平路280號
爽文分隊	049-2602932	南投縣中寮鄉爽文村龍南路193-10號
名間分隊	049-2732204	南投縣名間鄉中正村彰南路44號
松柏嶺分隊	049-2583773	南投縣名間鄉埔中村名松路1段655號
第二大隊	049-2982014	南投縣埔里鎮清新里南環路600號
埔里分隊	049-2982014	南投縣埔里鎮清新里南環路600號
中心碑分隊	049-2995014	南投縣埔里鎮信義路320號
國姓分隊	049-2721354	南投縣國姓鄉國姓村長春街1號
魚池分隊	049-2895553	南投縣魚池鄉魚池村魚池街360號
日月潭分隊	049-2855307	南投縣魚池鄉水社村中山路146號
仁愛分隊	049-2802712	南投縣仁愛鄉大同村仁和路91號
第三大隊	049-2642013	南投縣竹山鎮中山里頂林路150號
竹山分隊	049-2642013	南投縣竹山鎮中山里頂林路150號
集集分隊	049-2762004	南投縣集集鎮吳厝里中山街1號
鹿谷分隊	049-2752151	南投縣鹿谷鄉彰雅村中正路1段92號
水里分隊	049-2770440	南投縣水里鄉北埔村中山路一

		段439號
信義分隊	049-2791760	南投縣信義鄉明德村明德街50號
玉山分隊	049-2702570	南投縣信義鄉同富村同和巷14-3號

南投縣急救責任醫院聯絡一覽表

醫院名稱	電話	地址
衛生福利部南投醫院	049-231150	南投縣南投市復興路478號
南基醫院	049-2225595	南投縣南投市中興路870號
佑民醫療社團法人佑民醫院	049-2358151	草屯鎮太平路一段200號
埔里醫療財團法人埔里基督教醫院	049-2912151	埔里鎮鐵山路1號
臺中榮民總醫院埔里分院	049-2990833	埔里鎮榮光路1號
竹山秀傳醫院	049-2624266	竹山鎮集山路2段75號

南投縣鄉鎮市公所聯絡一覽表

行政區	郵政區號	地址	電話
南投市	540	南投縣南投市玉井街5號	049-2222110
草屯鎮	542	南投縣草屯鎮中山里草鞋墩一街8號	049-2338161
竹山鎮	557	南投縣竹山鎮公所路100號	049-2642175
集集鎮	552	南投縣集集鎮民生路61號	049-2763333
名間鄉	551	南投縣名間鄉彰南路40號	049-2732116
鹿谷鄉	558	南投縣鹿谷鄉鹿谷村中正路二段73號	049-2755720
中寮鄉	541	南投縣中寮鄉永平路270號	049-2693432
魚池鄉	555	南投縣魚池鄉魚池村秀水路233號	049-2895371
埔里鎮	545	南投縣埔里鎮中山路二段239號	049-2984040
國姓鄉	544	南投縣國姓鄉石門村國姓路267號	049-2721002
水里鄉	553	南投縣水里鄉民生路112號	049-2772141
信義鄉	556	南投縣信義鄉玉山路47號	049-2791515
仁愛鄉	546	南投縣仁愛鄉仁和路29號	049-2802534

南投縣13鄉鎮市避難收容處所

南投市

鄉鎮市	村里	避難收容處所名稱	避難收容處所地址
南投市	光明里	光明里災民收容所光復國小導師室地下室	光明一路67號
南投市	營南里	營南里災民收容所營南里集會所	營盤路113號
南投市	內新里	內新里災民收容所內新里集會所	南營路283號
南投市	內興里	內興里災民收容所德興國小活動中心	中興路200號
南投市	三興里	三興里災民收容所南投高商活動中心	彰南路一段993號
南投市	康壽里	康壽里，龍泉里災民收容所康壽國小活動中心	南陽路269號
南投市	仁和里	南投里仁和里災民收容所市區七里聯合辦公處	民生街33之3號
南投市	福興里	福興里災民收容所三玄宮	吉利路126號
南投市	福山里	福山里災民收容所社區活動中心	八卦路521之12號
南投市	永興里	永興里災民收容所社區活動中心	八卦路58巷20號
南投市	平山里	平山里災民收容所平山里辦公處	平山二路47巷2號
南投市	東山里	東山里災民收容所觀音寺	東山路13號
南投市	鳳鳴里	鳳鳴里災民收容所鳳鳴國中禮堂	八卦路896號
南投市	鳳山里	鳳山里災民收容所鳳山里集會所	八卦路1310號
南投市	永豐里	永豐里災民收容所里辦公處	中華路190巷50號
南投市	平和里	平和里災民收容所平和國小活動中心	育樂路62號
南投市	軍功里	軍功里災民收容所里活動中心	軍功路140巷76號
南投市	千秋里	千秋里災民收容所社區活動中心	千秋路222號
南投市	振興里	振興里災民收容所里辦公處	振興巷29巷18號
南投市	嘉和里	嘉和里，嘉興里災民收容所嘉和里集會所	嘉和一路232巷2號
南投市	營北里	營北里災民收容所營北里辦公處	中正路152-7號
南投市	三和里	三和里災民收容所里集會所	彰南路一段992號
南投市	南投里	彰仁里，崇文里災民收容所南投國小活動中心	彰南路一段1059號
南投市	三民里	三民里災民收容所南投高中	建國路137號
南投市	漳和里	漳和里災民收容所南投國中活動中心	祖祠路361號
南投市	新興里	新興里災民收容所新豐國小禮堂	彰南路三段221號
南投市	漳興里	漳興里災民收容所社區活動中心	漳興巷51號
南投市	光輝里	光輝里災民收容所里集會所	府西路79號
南投市	光華里	光華里災民收容所光華國小活動中心	光華四路2號
南投市	光榮里	光榮里災民收容所省政府青少年活動中心	中學路1號
南投市	漳和里	漳和里災民收容所漳和里活動中心	文化路532號
南投市	嘉和里	嘉和里災民收容所嘉和里神木社區活動中心	樂利三街2號
南投市	福興里	福興里災民收容所福興里集會所永興宮	彰南路三段953號

埔里鎮

鄉鎮市	村里	避難收容處所名稱	避難收容處所地址
埔里鎮	同聲里	同聲集會所	光華街115號
埔里鎮	南門里	南門里集會所	南昌街115巷2號
埔里鎮	水頭里	良善堂	中正路121號
埔里鎮	南村里	義民祠	南村路8-1號
埔里鎮	福興里	福興里集會所	福興路260號
埔里鎮	成功里	成功里集會所	種瓜路87-2號
埔里鎮	桃米里	桃米里集會所	桃米巷48-1號
埔里鎮	廣成里	廣成里社區活動中心	西安路3段88號
埔里鎮	蜈蚣里	蜈蚣里集會所	蜈蚣路36號
埔里鎮	西門里	西門里集會所	中正路511號
埔里鎮	珠格里	珠格里集會所	珠生路36-5號
埔里鎮	籃城里	籃城社區活動中心	籃城路21號
埔里鎮	杷城里	杷城里集會所	民有二街69號
埔里鎮	麒麟里	麒麟國小	武界路7號
埔里鎮	向善里	向善里集會所	向善路75號
埔里鎮	愛蘭里	愛蘭里集會所	梅村路110號
埔里鎮	薰化里	薰化里集會所	育英街18號2樓
埔里鎮	大滴里	虎山社區活動中心	明德北路47號
埔里鎮	枇杷里	枇杷里集會所	和二街1號
埔里鎮	房里里	房里里集會所	房里路25-5號
埔里鎮	清新里	清新里集會所	育英街18號1樓
埔里鎮	泰安里	泰安里集會所	民族二街58號
埔里鎮	珠格里	醒覺堂	珠生路59-1號
埔里鎮	廣成里	受鎮宮	西安路三段88號
埔里鎮	史港里	史港國小	獅子路9號
埔里鎮	福興里	利河伯社福基金會附設私立基督仁愛之家	福興路146巷48號
埔里鎮	牛眠里	忠孝國小	守城路28號
埔里鎮	合成里	太平社區活動中心	西安路三段167巷3弄7號
埔里鎮	桃米里	國立暨南大學體育健康中心	大學路1號
埔里鎮	籃城里	埔里鎮公所清潔隊	中正路1039號
埔里鎮	東門里	北門里集會所	四維路26號
埔里鎮	東門里	東門里集會所	四維路26號
埔里鎮	北安里	北安里集會所	北安路56號

草屯鎮

鄉鎮市	村里	避難收容處所名稱	避難收容處所地址
草屯鎮	上林里	上林老人活動中心	草溪路599巷2弄8號
草屯鎮	上林里	紫微宮	草溪路214號
草屯鎮	土城里	土城國小	中正路189號
草屯鎮	山腳里	山腳社區活動中心	信洋街40號
草屯鎮	山腳里	虎山國小禮堂	新生路76號
草屯鎮	炎峰里	聯合里辦公處	炎峰街青年巷1號
草屯鎮	炎峰里	草屯國中禮堂	虎山路808號
草屯鎮	新厝里	太清宮	太平路二段114號
草屯鎮	中原里	中原里集會所	中和路57號
草屯鎮	中原里	永和宮	中和路57-1號
草屯鎮	中原里	中原國小禮堂	坪腳巷20號
草屯鎮	北投里	北投里新集會所	北投路185號
草屯鎮	北投里	集仙宮	史館路集仙巷17弄16號
草屯鎮	北投里	朝陽宮	史館路239號
草屯鎮	北勢里	北勢里集會所	玉屏路129-1號
草屯鎮	北勢里	永安宮	玉屏路129號
草屯鎮	北勢里	龍泉宮	玉屏巷24-2號
草屯鎮	平林里	平林里集會所	健行路65巷31號
草屯鎮	平林里	平林國小	健行路65巷90號
草屯鎮	玉峰里	草屯國小禮堂	玉屏路210號
草屯鎮	新豐里	新豐里集會所	稻香路56號
草屯鎮	坪頂里	坪頂社區活動中心	南坪路29號
草屯鎮	坪頂里	坪頂國小	南坪路40-2號
草屯鎮	坪頂里	坪頂里集會所	南坪路40-1號
草屯鎮	南埔里	南埔里集會所	中正路305號
草屯鎮	南埔里	南埔將軍廟文教中心	中正路288-41號
草屯鎮	南埔里	南埔社區活動中心	青宅巷56號
草屯鎮	御史里	御史里舊集會所	東山路27號
草屯鎮	御史里	御史里新集會所	登輝路163號
草屯鎮	富寮里	富功國小禮堂	中正路567號
草屯鎮	富寮里	旭光高中禮堂	中正路568-23號
草屯鎮	富寮里	富寮里集會所	富頂路一段267號
草屯鎮	富寮里	富寮社區活動中心	富頂路一段103號
草屯鎮	復興里	復興里集會所	復興路432-1號
草屯鎮	復興里	鎮立幼兒園	復興路475號
草屯鎮	石川里	石川里集會所	石川路37-37號

草屯鎮	石川里	石川社區活動中心	石川路46-10號
草屯鎮	碧洲里	碧洲里集會所	碧峰路669巷21號
草屯鎮	碧洲里	碧洲社區活動中心	立人路763巷59號
草屯鎮	碧峰里	碧峰里集會所	碧峰路135巷6號
草屯鎮	碧峰里	碧峰國小禮堂	立人路439號
草屯鎮	雙冬里	雙冬社區活動中心	中正路83-1號
草屯鎮	雙冬里	紫雲宮	中正路83號
草屯鎮	雙冬里	雙冬國小	中正路34-7號
草屯鎮	加老里	嘉長宮	加老東路68號
草屯鎮	加老里	加興宮	加老南路282-1號
草屯鎮	加老里	加老里集會所	加老路318之38號
草屯鎮	新庄里	新庄里集會所	芬草路二段342號
草屯鎮	新庄里	新庄國小禮堂	新庄三路32號
草屯鎮	敦和里	敦和宮	敦和路74號
草屯鎮	敦和里	敦和里集會所	仁愛街156號
草屯鎮	敦和里	敦和國小禮堂	敦和路72-6號
草屯鎮	新豐里	新豐社區活動中心	番子田路100號
草屯鎮	山腳里	山腳里集會所暨活動中心	虎山路299號
草屯鎮	新厝里	新厝里集會所暨活動中心	新富一街1號
草屯鎮	土城里	土城里集會所	中正路167之15號

竹山鎮

鄉鎮市	村里	避難收容處所名稱	避難收容處所地址
竹山鎮	竹山里	竹山鎮第一公有零售市場	橫街90號
竹山鎮	竹山里	祖師公廟三坪院	竹山路16號
竹山鎮	竹山里	靈德廟城隍廟	下橫街16號
竹山鎮	中正里	包公廟	下橫街一巷27-1號
竹山鎮	中山里	新生社區活動中心	新生路346號
竹山鎮	雲林里	雲林國小活動中心	雲林里大明路666號
竹山鎮	下坪里	下坪社區活動中心	下坪路18-50號
竹山鎮	下坪里	照靈廟	坊坪巷18-11號
竹山鎮	下坪里	三界公廟	下坪路29號
竹山鎮	竹圍里	竹圍里集會所	7鄰枋坪巷1號
竹山鎮	桂林里	興天宮	中正巷22號
竹山鎮	桂林里	中正社區活動中心	中正巷13-7號
竹山鎮	桂林里	桂林里集會所	中山路7-80號

竹山鎮	延和里	延和里集會所	大和街42號1樓
竹山鎮	延和里	竹山國小齊賢館	向學街32號
竹山鎮	延和里	延和國中活動中心	鹿山路40號
竹山鎮	延祥里	延祥社區活動中心	鹿山路284巷13號
竹山鎮	延平里	延平國小活動中心	集山路二段1161號
竹山鎮	延正里	延正里新社區活動中心	公正巷30-6號
竹山鎮	延正里	延正里舊社區活動中心	延正路70號
竹山鎮	延山里	延山社區活動中心	大舜巷36-6號
竹山鎮	山崇里	社寮國中教室及活動中心	集山路一段1729號
竹山鎮	社寮里	社寮社區活動中心	大公街75號
竹山鎮	中央里	中州國小活動中心	集山路1段955號
竹山鎮	中央里	中央社區活動中心	集山路1段1236巷6號
竹山鎮	富州里	富州社區活動中心	集山路1段422號
竹山鎮	桶頭里	內寮社區活動中心	鯉南路385-16號
竹山鎮	桶頭里	桶頭社區活動中心	鯉南路312號
竹山鎮	瑞竹里	瑞竹國小活動中心	鯉南路251號
竹山鎮	瑞竹里	瑞竹社區活動中心	鯉南路305-15號
竹山鎮	坪頂里	坪頂里集會所	坪頂路36號
竹山鎮	福興里	福田社區活動中心	鯉南路136-1號
竹山鎮	福興里	過溪國小活動中心	鯉南路136號
竹山鎮	福興里	福興社區活動中心	鯉南路191號
竹山鎮	福興里	廣安宮	鯉南路186號
竹山鎮	鯉魚里	鯉魚國小活動中心	鯉行路92號
竹山鎮	鯉魚里	鯉南社區活動中心	鯉行路222號
竹山鎮	德興里	德興里集會所	德興巷43號
竹山鎮	硿礪里	硿礪里集會所	鯉南路99-1號
竹山鎮	中和里	中和里集會所	中和路96-15號
竹山鎮	中崎里	中崎社區活動中心	集山路3段1392號
竹山鎮	秀林里	秀林里集會所	頂林路369-6號
竹山鎮	大鞍里	大鞍國小活動中心	竹寮巷11號
竹山鎮	大鞍里	奉聖宮	竹寮巷19-15號
竹山鎮	田子里	田子里集會所	田東路43-6號

集集鎮

鄉鎮市	村里	避難收容處所名稱	避難收容處所地址
集集鎮	田寮里	聯勤兵整中心	龍泉巷15號
集集鎮	集集里	集集里里集會所暨社區活動中心	成功路205號
集集鎮	永昌里	永昌里里集會所暨社區活動中心	柴橋巷3-1號

國姓鄉

鄉鎮市	村里	避難收容處所名稱	避難收容處所地址
國姓鄉	國姓村	國姓國小活動中心	國姓路311號
國姓鄉	國姓村	國姓社區活動中心	民族路40號
國姓鄉	長豐村	國姓國中禮堂	東三巷36之1號
國姓鄉	石門村	護國宮	國姓路207-5號
國姓鄉	長福村	楞嚴宮	大長路592-1號
國姓鄉	大旗村	奉天宮	大長路307-1號
國姓鄉	福龜村	穀豐宮	長壽巷34-1號
國姓鄉	長流村	長流國小1甲-6甲及2間專科教室	大長路559號
國姓鄉	長流村	長流社區活動中心	大長路427號
國姓鄉	長豐村	長豐社區活動中心	東三巷36之1號
國姓鄉	長福村	長福國小1甲-6甲,音樂室,圖書室	大長路71號
國姓鄉	北港村	德林念佛寺	北原路48之1號
國姓鄉	福龜村	福龜社區北玄宮	富久巷21之3號
國姓鄉	福龜村	福龜國小1甲-6甲與2間專科教室	長壽巷83號
國姓鄉	乾溝村	乾峰國小1甲-6甲與4間專科教室	西東巷1之1號
國姓鄉	乾溝村	乾溝社區活動中心	西東巷1之1號
國姓鄉	柑林村	育樂國小1甲-6甲與2間專科教室,圖書室,禮堂	中正路2段85號
國姓鄉	大石村	柑林社區活動中心	中正路3段235之1號
國姓鄉	大石村	大石社區活動中心	中正路3段235之3號
國姓鄉	北山村	北山國小1甲-6甲與6間專科教室	中正路4段19之1號
國姓鄉	北山村	南天宮	中正路4段160-1號
國姓鄉	北山村	北山國中	中正路4段157號
國姓鄉	南港村	南港社區活動中心	南港路112之11號
國姓鄉	南港村	南港國小1甲-6甲與3間專科教室	南港路112之8號
國姓鄉	南港村	港源社區五穀宮	南港路11號
國姓鄉	北港村	淨蓮禪寺	長北路53-2號
國姓鄉	北港村	碧雲宮	北圳巷26-1號
國姓鄉	乾溝村	乾溝義民祠	中西巷36號
國姓鄉	北山村	北山社區活動中心	中正路4段112號
國姓鄉	北港村	北港村集會所	國姓路31-12號

名間鄉

鄉鎮市	村里	避難收容處所名稱	避難收容處所地址
名間鄉	中正村	公所中山堂	彰南路40-1號
名間鄉	仁和村	仁和村集會所	山腳巷17-2號
名間鄉	萬丹村	萬丹社區活動中心	新丹巷38-2號
名間鄉	大庄村	大庄村集會所	大廈巷82-4號
名間鄉	新街村	新街村集會所	彰南路472號
名間鄉	新厝村	新厝村集會所	新厝路74號
名間鄉	竹圍村	竹圍村社區活動中心	竹圍巷39號
名間鄉	新光村	廈新社區活動中心	大廈巷30號
名間鄉	炭寮村	炭寮村集會所	炭寮巷1之50號
名間鄉	中山村	中山村集會所	名松路一段83號
名間鄉	赤水村	赤水社區活動中心	南田路258之10號
名間鄉	赤水村	錦梓社區活動中心	皮子寮巷21號
名間鄉	廊下村	廊下社區活動中心	大岩巷30之8號
名間鄉	東湖村	東仁社區活動中心	大老巷34號
名間鄉	東湖村	虎坑社區活動中心	虎坑巷6之1號
名間鄉	松山村	松嶺社區活動中心	豐柏路38號
名間鄉	松柏村	松柏村集會所	名松路二段216之1號
名間鄉	埔中村	埔中村民眾活動中心	埔中巷11-12號
名間鄉	崁腳村	崁腳村民眾活動中心	名松路一段350號
名間鄉	三崙村	三崙社區活動中心	中庄巷7號
名間鄉	三崙村	弓鞋社區活動中心	弓鞋巷16之2號
名間鄉	田仔村	田仔社區活動中心	田仔巷41之2號
名間鄉	新民村	新民村集會所	外埔巷11之28號
名間鄉	大坑村	大坑村集會所	武東巷11之2號
名間鄉	濁水村	濁水村集會所	福興巷14號（福興宮旁）
名間鄉	南雅村	南雅村集會所	市場巷20-2號

鹿谷鄉

鄉鎮市	村里	避難收容處所名稱	避難收容處所地址
鹿谷鄉	初鄉村	初鄉村集會所	仁愛路259-8號
鹿谷鄉	彰雅村	彰雅社區活動中心	和興巷21號
鹿谷鄉	彰雅村	凍頂集會所	凍頂巷10-12號
鹿谷鄉	廣興村	廣興社區活動中心	光復路200號
鹿谷鄉	內湖村	內湖社區活動中心	興產路71-5號

鹿谷鄉	竹林村	竹林村集會所	光復路174-7號
鹿谷鄉	鹿谷村	鹿谷社區活動中心	興農巷50-6號
鹿谷鄉	竹豐村	竹豐社區活動中心	光復路92-12號
鹿谷鄉	永隆村	永隆社區活動中心	仁義路41-12號
鹿谷鄉	秀峰村	秀峰社區活動中心	仁愛路153-5號
鹿谷鄉	清水村	清水社區活動中心	仁愛路103號
鹿谷鄉	瑞田村	瑞田社區活動中心	仁愛路69-3號
鹿谷鄉	鹿谷村	鹿谷鄉公所	中正路2段73號
鹿谷鄉	內湖村	明山大飯店室內空間,儲藏室,大廳	興產路2-3號
鹿谷鄉	鳳凰村	鳳凰社區活動中心	仁義路14-8號
鹿谷鄉	和雅村	和雅社區活動中心	愛鄉路47-10號

中寮鄉

鄉鎮市	村里	避難收容處所名稱	避難收容處所地址
中寮鄉	八仙村	八仙社區活動中心	永樂路36-1號
中寮鄉	八仙村	仙樂社區活動中心	仙鹿巷
中寮鄉	中寮村	中寮社區活動中心	鄉林巷23號
中寮鄉	永平村	中寮國小活動中心	永平路316號
中寮鄉	永和村	永和社區活動中心	龍南路321-11號
中寮鄉	永芳村	永芳社區活動中心	龍南路269-1號
中寮鄉	永福村	永福社區活動中心	永平路400號
中寮鄉	和興村	和興社區活動中心	永樂路143-2號
中寮鄉	崁頂村	崁頂社區活動中心	永平路104號
中寮鄉	內城村	內城社區活動中心	龍南路6-3號
中寮鄉	清水村	清水社區活動中心	瀧林巷2-6號
中寮鄉	爽文村	爽文社區活動中心	龍南路190號
中寮鄉	復興村	永安社區活動中心	復興巷22號
中寮鄉	義和村	義和村集會所	永平路513-12號
中寮鄉	義和村	義和社區活動中心	永平路447-12號
中寮鄉	福盛村	福盛社區活動中心	永樂路88-8號
中寮鄉	廣福村	廣福國小活動中心	內城巷3-2號
中寮鄉	廣興村	頂興社區活動中心	永平路48-12號
中寮鄉	龍安村	龍安社區活動中心	龍南路94-5號
中寮鄉	龍岩村	爽文老人活動中心	龍南路209-1號
中寮鄉	龍岩村	龍岩村集會所	龍南路154號

水里鄉

鄉鎮市	村里	避難收容處所名稱	避難收容處所地址
水里鄉	上安村	郡坑國小	水信路3段303巷8號
水里鄉	城中村	義民廟	民權路335號
水里鄉	永興村	永興社區活動中心	林朋巷177-1號
水里鄉	永興村	坪林台大實驗林工作站	大林巷5號
水里鄉	車埕村	車埕國小禮堂	民權巷127號
水里鄉	車埕村	車埕社區活動中心	民權巷33-1號
水里鄉	頂崁村	頂崁社區活動中心	富貴路49-2號
水里鄉	玉峰村	玉峰社區活動中心	仁愛路7-19號
水里鄉	水里村	憫世寶宮	水里一路56號
水里鄉	永豐村	永豐社區活動中心	南湖一路25號
水里鄉	鉅工村	水里鄉公所	民生路112號
水里鄉	鉅工村	水里國中體育館	民生路68號
水里鄉	南光村	水里國小禮堂	民族路151號
水里鄉	新城村	成城國小會議室、105-106、201-208教室	中山路二段150號
水里鄉	中央村	中央社區活動中心	中正路116號
水里鄉	民和村	民和國小	文明路70號
水里鄉	北埔村	三村集會所	博愛路37號

魚池鄉

鄉鎮市	村里	避難收容處所名稱	避難收容處所地址
魚池鄉	魚池村	魚池國小	瓊文巷41號
魚池鄉	東池村	麒麟宮代化堂集會所	新店巷35號
魚池鄉	大林村	大林村集會所	永川巷5號
魚池鄉	東光村	東光國小	慶隆巷36號
魚池鄉	共和村	長興長寮尾活動中心	長興巷8之11號
魚池鄉	新城村	新城村避難所	通文巷8號
魚池鄉	大雁村	大雁村集會所	大雁巷2-1號
魚池鄉	五城村	五城村活動中心	五城巷24-2號
魚池鄉	中明村	中明活動中心	文正巷5-10號
魚池鄉	日月村	德化國小	中正路211巷1號
魚池鄉	水社村	明潭國中	中山路190號
魚池鄉	頭社村	頭社國小	平和巷105號
魚池鄉	武登村	日月潭特色遊學中心原光明國小	鈺櫃巷18號
魚池鄉	大林村	大林社區活動中心	嵩山巷27號

魚池鄉	東光村	東光村避難所	慶隆巷31-9號
魚池鄉	共和村	共和國小	五馬巷57-1號
魚池鄉	大雁村	養靈社區活動養靈社區活動中心山楂腳	山楂腳巷16-1號
魚池鄉	五城村	五城國小	華龍巷1-2號
魚池鄉	中明村	金安老人會館	有水巷28-2號
魚池鄉	水社村	明潭國小	中山路191號
魚池鄉	頭社村	頭社社區活動中心會所三聖宮	平和巷40之2號
魚池鄉	武登村	英文堂廣場	集里路34號

信義鄉

鄉鎮市	村里	避難收容處所名稱	避難收容處所地址
信義鄉	人和村	人和活動中心	民生巷9-1號
信義鄉	人和村	波石雙豐基督長老教會	波石巷124號
信義鄉	同富村	桐林活動中心	太平巷85號
信義鄉	同富村	同富國中-禮堂	同和巷7號
信義鄉	同富村	和社台大實驗林	同和巷47號
信義鄉	地利村	地利國小	開信巷17號
信義鄉	地利村	青雲活動中心	開信巷1-1號
信義鄉	自強村	內茅埔營林區	綠美巷13號
信義鄉	自強村	風斗避難中心	陽和巷54號
信義鄉	明德村	信義國中-禮堂	玉山路20號
信義鄉	東埔村	東埔國小	開高巷63號
信義鄉	東埔村	東埔基督長老教會	開高巷79號
信義鄉	東埔村	東光基督長老教會	開高巷9號
信義鄉	東埔村	東埔活動中心	開高巷58號
信義鄉	望美村	久美活動中心	美信巷55-1號
信義鄉	望美村	久美基督長老教會	美信巷31號
信義鄉	望美村	望鄉基督長老教會	望和巷35號
信義鄉	望美村	望鄉活動中心	望和巷31號
信義鄉	愛國村	愛國活動中心	愛國巷114-1號
信義鄉	新鄉村	新鄉活動中心	新鄉路71號
信義鄉	新鄉村	新鄉基督長老教會	新鄉路69號
信義鄉	潭南村	潭南活動中心	和平巷36-2號
信義鄉	潭南村	潭南國小	和平巷49號
信義鄉	豐丘村	豐丘基督長老教會	高平巷2號

信義鄉	豐丘村	豐丘體技場	高平巷8號
信義鄉	雙龍村	雙龍活動中心	光復巷32號
信義鄉	雙龍村	迪巴恩基督長老教會	光復50號
信義鄉	雙龍村	雙龍國小	光復巷4號
信義鄉	雙龍村	雙龍天主教	光復巷23號
信義鄉	羅娜村	羅娜基督長老教會	信筆巷37號
信義鄉	羅娜村	羅娜天主教	信筆巷139號
信義鄉	羅娜村	羅娜國小	信筆巷73號

仁愛鄉

鄉鎮市	村里	避難收容處所名稱	避難收容處所地址
仁愛鄉	力行村	大洋部落真耶穌教會	新望洋5鄰125號
仁愛鄉	力行村	溫泉部落鄰長住宅	7鄰溫泉巷18號
仁愛鄉	力行村	望洋部落力行活動中心	3鄰新望洋62號
仁愛鄉	力行村	望洋部落力行國民小學	3鄰新望洋67號
仁愛鄉	力行村	臺灣基督長老教會馬烈霸教會	1鄰新望洋1號
仁愛鄉	發祥村	梅村部落梅村長老教會	10鄰溪門巷7號
仁愛鄉	翠華村	翠巒活動中心	翠巒路38號
仁愛鄉	發祥村	瑞岩部落發祥活動中心	瑞和路1-1號
仁愛鄉	發祥村	基督長老教會柄史布淦教會	瑞和路19號
仁愛鄉	發祥村	瑞岩部落發祥天主教堂	1鄰瑞和路9號
仁愛鄉	發祥村	真耶穌教會慈峰教會	慈峰巷21號
仁愛鄉	翠華村	華崗活動中心	翠華村華崗120號
仁愛鄉	榮興村	榮興村辦公處	碧綠巷27號
仁愛鄉	親愛村	親愛國小萬大分校萬大部落	大安路3號
仁愛鄉	新生村	農特產品產銷中心	山林巷17-1號
仁愛鄉	南豐村	眉溪天主堂	中正路14號
仁愛鄉	南豐村	南豐國小	楓林路3號
仁愛鄉	南豐村	楓林活動中心	楓林路37-1號
仁愛鄉	中正村	中正村活動中心	光明路60號
仁愛鄉	萬豐村	萬豐國小	清華巷8號
仁愛鄉	萬豐村	萬豐天主堂	清華巷77號
仁愛鄉	法治村	法治村活動中心	界山巷12號
仁愛鄉	春陽村	春陽國小	5鄰永樂巷58號
仁愛鄉	春陽村	春陽活動中心	虎門巷62號

仁愛鄉	精英村	精英村辦公處	中華巷18-1號
仁愛鄉	都達村	都達村辦公處	法觀路17-1號
仁愛鄉	大同村	仁愛國中	信義路28號
仁愛鄉	都達村	都達國小	法觀路17號
仁愛鄉	互助村	互助國小	中華路19號
仁愛鄉	親愛村	親愛國小親愛部落	高平路3號
仁愛鄉	親愛村	松林活動中心松林部落	親和巷74號
仁愛鄉	大同村	仁愛國小	山農巷5號
仁愛鄉	大同村	松崗活動中心	博望巷42號
仁愛鄉	合作村	合作活動中心	平生路56號
仁愛鄉	合作村	德鹿谷長老教會	和氣巷42號
仁愛鄉	合作村	合作國小	平生路23號
仁愛鄉	發祥村	紅香部落紅葉國小	仁盛路70號
仁愛鄉	翠華村	翠巒馬力觀基督長老教會	1鄰翠巒路16-1號

居家安全診斷表

請逐項檢視安全是否合格，並在□打勾。

- 神明桌燈具線路應定期檢查維護，附近勿堆積可燃物。
- 擬定家庭逃生計畫，定期演練，並熟悉二方向路徑及低姿爬行逃生。
- 應備有手電筒，定期檢查電池，並確知其擺放位置。
- 樓梯應加裝把手，並注意安全。
- 熟悉緩降機「掛、丟、套、束、推」之使用方式，確認其功能正常。
- 使用浴室前，應先開啟抽風機或窗戶，維持良好通風。
- 浴室應使用止滑墊或防滑地板及扶把，以防滑倒。
- 瓦斯熱水器應請合格燃氣熱水器承裝業技術士安裝維修，裝設於屋內應選用強制排氣型熱水器。
- 熱水器周圍不可放置可燃物品。
- 熱水器應優先選擇設置於戶外，若無法設置於屋外者，應改設強制排氣型或電熱式熱水，以防止一氧化碳中毒。
- 瓦斯軟管無老化、龜裂、破損，其接頭處無鬆脫，並定期檢查。
- 瓦斯鋼瓶應放置於陰涼通風處，避免曝曬與潮濕，絕對不可橫放使用。
- 會辨識液化石油氣容器合格標示，並拒收、拒用逾期瓦斯鋼瓶。
- 瓦斯鋼瓶使用完畢或未使用時，應將開關保持關閉狀況。
- 瓦斯爐具、排油煙機應隨時保持清潔。
- 家中明顯處備有滅火器，並熟悉滅火器「拉、瞄、壓、掃」之操作流程。
- 樓梯間無放置雜物，阻礙逃生。
- 家中勿囤積大量危險物品，如有少量存放，應放置通風良好處所。
- 屋內如裝有緊急照明燈，每月測試一次。

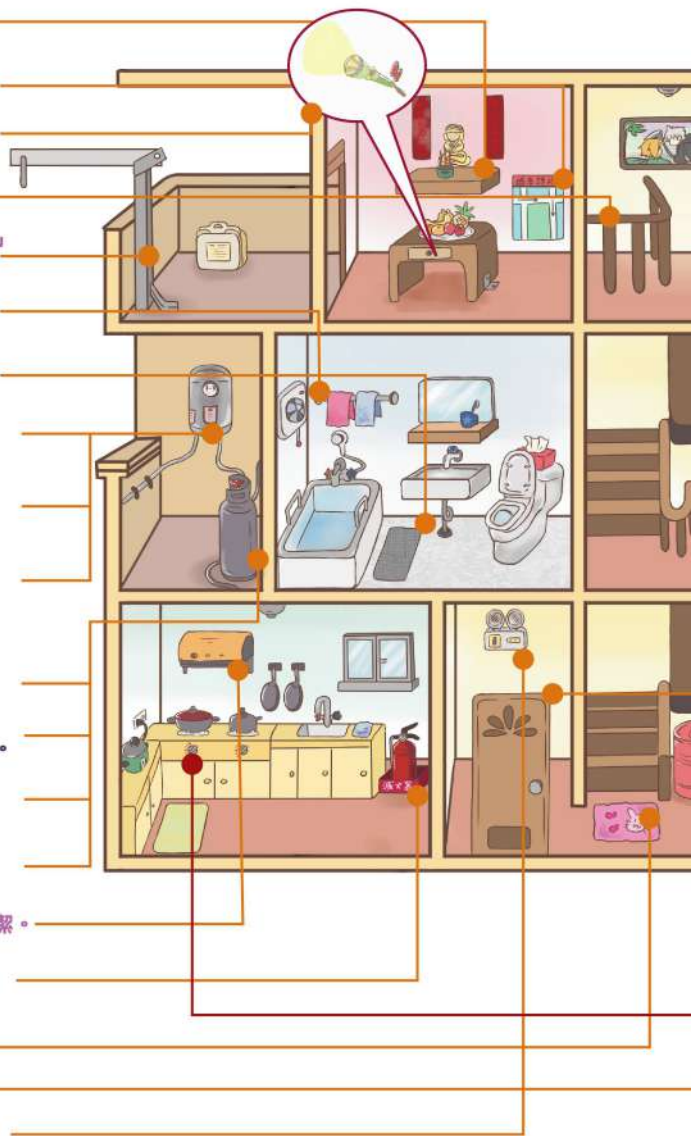

- 防止一氧化碳中毒 ●及早警報早逃生
- 注意可疑防止縱火 ●消防常識保生命
- 預防出口逃生無礙 ●電路異常是警訊

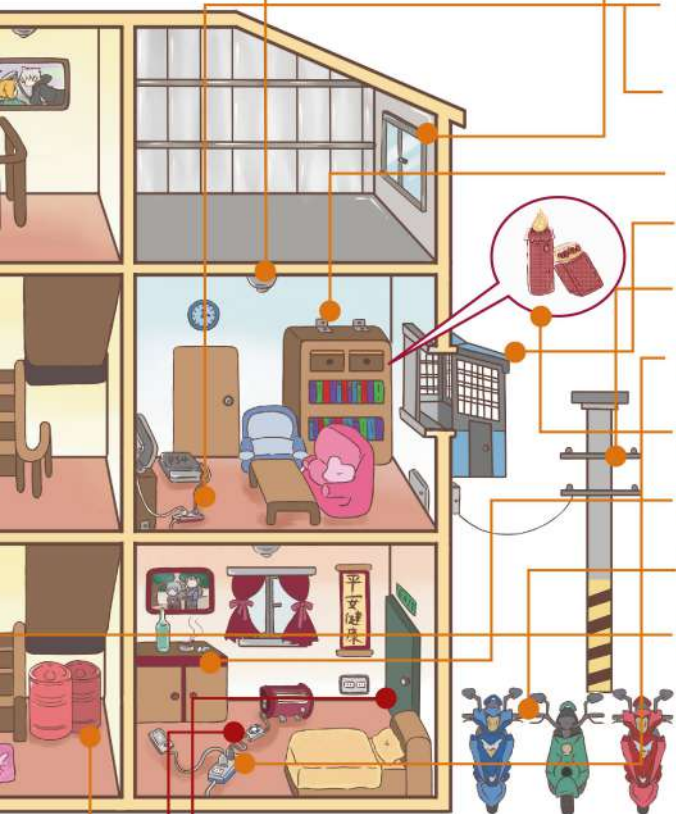

- 如有鐵皮屋不可密閉，應留逃生口，並注意用電安全、如堆放雜物，不可妨礙逃生。
- 寢室、廚房、樓梯及走廊應裝置獨立式住宅用火災警報器（以達到及早發線火災、及早避難），每月應定期檢測一次。
- 電器插頭定期清潔擦拭；電線表皮無老化、破損、斷裂。
- 電鍋、烤箱、電熱水器、微波爐、電池爐、烤麵包機等消耗電力大的電器應分別插在迴路不同插座，並避免同時使用。
- 傢俱物品要固定，防止地震掉落。
- 裝設鐵窗必須預留逃生出口，並經常檢視是否可以開啟。
- 依電業法第43條規定，每3年至少檢查家中裝設之用電設備1次。
- 應選擇使用附有保護裝置之延長線，且無纏繞使用，以免產生高熱造成火災。
- 火柴、打火機應放在小孩拿不到的地方，並告誡小孩不可把玩點火器具。
- 服用藥物、飲酒、睡前等時機，絕對不可吸菸。
- 機車勿停放騎樓，並注意可疑人物，以防縱火。
- 大門附近並勿堆放雜物，以防縱火及阻礙避難逃生。

長者安全診斷表



- 年紀大或行動不方便者，應居住一樓並靠近逃生出口的房間。
- 睡前應該熄滅蚊香等微小火源及確認瓦斯是否關閉。
- 利用定時器來幫助您關閉電器。
- 使用電暖爐時，與週遭可燃物品皆應保持一公尺以上安全距離，且不可作為烘乾衣物。
- 年者者應了解地點週邊明顯建築，並會撥打119報案。
- 邀請消防人員或志工來宣導並檢視防火安全。

※家中有長者時請多檢視勾選長者安全診斷表。

緊急聯絡卡

謝謝您帶我回家!



✂ 請沿虛線剪開

姓名

個人健康狀態

地址

緊急聯絡人1

緊急聯絡人2

緊急聯絡人電話

緊急聯絡人電話

*歡迎剪下使用!

備忘錄



國立暨南國際大學
National Chi Nan University

美編設計：阿布子

圖漫繪製：阿布子

封面照片提供：劉寶雯、劉寶薇

出版機關：南投縣政府消防局

地址：540 南投縣南投市民族路494號

網址：南投縣防災情資網

<https://dop.nantou.gov.tw/home>

電話：(049) 222-5134

編輯廠商：國立暨南國際大學

地址：54561 南投縣埔里鎮大學路1號

電話：(049) 2910-960

出版日期：中華民國108年一刷

